EVEL
ONE

# Oriente cristiano

AÑO XI ENERO-FEBRERO 1961 NUMS. 1-2

Icono de

Ntra. Sra. de WLADIMIR

## revista mensual unionista

**¡Necesitamos PROPAGANDISTAS**
**entusiastas y audaces,**
**que difundan nuestros libros y revistas!**

**Por cada 10 revistas iguales colocadas una gratis**

**Por cada 10 libros iguales vendidos uno gratis**

CULTO CATOLICO PERMANENTE EN RITO ORIENTAL EN ESPAÑA

RITO BIZANTINO-ESLAVO O GRIEGO

Todos los días a las 9,30 de la mañana; los domingos, a las once de la mañana: en la Capilla Oriental de Claudio Coello, 129, Madrid.

Todos los domingos, a las once de la mañana, en Donoso Cortés, número 63 (Colegio Santiago Apóstol), Madrid.

RITO BIZANTINO-MELQUITA

Todos los días, en la Capilla Oriental, junto al Seminario de Derio, Bilbao.

RITO SIRIO-ANTIOQUENO

Todos los lunes, en el Monasterio de los PP. Benedictinos de Montserrat, Barcelona.

RITO SIRIO-MARONITA

Diariamente, a las siete y media de la mañana, y los domingos, a las ocho y diez de la mañana, en el Colegio Maronita «San Efrén» (Ramón y Cajal, 9, Salamanca.

# Representantes de ORIENTE CRISTIANO para Hispano-América

ARGENTINA: PP. Benedictinos, Abadía del Niño Dios. Vitoria (Entre Ríos).
COLOMBIA: Colegio-Noviciado del Sagrado Corazón, Santa Rosa de Viterbo Byz.
CUBA: D. Mérito González, Arcipreste. Parroquia S. Julián Güines. La Habana.
ECUADOR: Prensa Católica. Apartado 194. Quito.
PERU: D. Jorge Rosenthal. Av. Pedro de Osma, 405. Barranco (Lima).
PUERTO RICO: Hermano Francisco Acosta. Apartado 401. Manatí.
URUGUAY: Misión China. Soriano, 1.472. Montevideo.
VENEZUELA: Srta. Maruja Senís, Ed. Banco Obrero. Bloque 1, Apartado 4. El Paraíso (Caracas).

## OBRA DEL ORIENTE CRISTIANO

CENTRO DE ESTUDIOS ORIENTALES
Organo: **Oriente Europeo,** trim.

SECRETARIADO DE ORIENTACION ECONOMICA
Organo: **Re-Unión,** bim.

OFICINA DE PROPAGANDA UNIONISTA
Organo: **Oriente Cristiano,** mens.

CAPILLA CATOLICA DE RITO ORIENTAL
Claudio Coello, 129 :-: Madrid-6
Teléfono 235 06 98

**Oriente Cristiano**

Director: SANTIAGO MORILLO, S. J.
Secretario: JOSE MARIA CABALLERO, S. J. Promotor del Apostolado en Madrid

Redacción y Administración:
CLAUDIO COELLO, 129 Teléfono 235 06 98 MADRID - 6

| | | | |
|---|---|---|---|
| **Suscripción ordinaria** | **30 ptas.** | **Número atrasado** | **3,00 ptas.** |
| » **de Bienhechor** | **100 »** | **Por librero: plus 10 por 100.** | |
| » **Perpetua** | **500 »** | | |

*(Plus franqueo, 5 ó 10 pesetas, según los países que no entran en el convenio postal hispanoamericano.)*

CON CENSURA ECLESIÁSTICA Depósito Legal M. 6.029.-1958 ALBA.- Avda. Ciudad de Barcelona, 47-Madrid

# NUESTRA SEÑORA DE WLADIMIR

**1.—El Movimiento.**

El Papa Juan XXIII, que ha tenido el privilegio de vivir entre los cristianos orientales, por su conocimiento y amor, ha elegido como primer blanco de su Pontificado la Reconciliación de los hermanos Orientales con la Iglesia. Desde que se convocó el Concilio Ecuménico, su propósito ha llegado a ser más vitalmente el propósito de toda la Iglesia.

Quizá sea el lazo más visible que une aún a los cristianos occidentales la Devoción a Nuestra Señora. El Papa Juan XXIII, hablando a un grupo de armenios el 1 de febrero de 1959, dijo que la mejor esperanza de reconciliación es nuestro común amor a la Madre de Dios. Pero antes de amar hay que conocer.

Los cristianos del Oriente no se han integrado a la devoción Mariana tal como se practica en el mundo. Y por esto, el mundo católico se conmovió cuando por primera vez en la historia, un grupo de ortodoxos rusos fueron en peregrinación a Lourdes, el relicario tan querido para todos los católicos del mundo.

Es igualmente verdad que los cristianos occidentales tampoco han sabido comprender cómo la Madre de Dios es venerada en Oriente; sean testimonio: nuestra general falta de familiaridad con los iconos; su historia; su profunda significación teológica; su sencilla belleza y el predominante papel que juegan en la vida religiosa de los pueblos griego y ruso.

En respuesta al espíritu fraternal con que los rusos ortodoxos hicieron su peregrinación a Lourdes, los católicos del mundo vamos a hacer un gesto semejante de hermandad. En el Congreso de Apostolado Seglar de Boston celebrado en Estados Unidos, en septiembre de 1959, bajo la presidencia del Cardenal Cushing, los delegados venidos de 15 países acordaron por unanimidad el promover el culto de la Madre de Dios de Wladimir por todo el mundo.

Rogando por ellos y con ellos, nosotros nos encontraremos más unidos a ellos. Y esta unión en la oración será un gran paso para la reunión de todos los cristianos en una sola Iglesia de Cristo.

**2.—La imagen.**

La ciudad de Wladimir, de la que este icono toma su nombre, está situada a un poco más de 50 kilómetros al este de Moscú. Es una de las más antiguas ciudades de Rusia (Wladi significa «el que posee»; mir, significa «el mundo»).

El icono llamado «La Madre de Dios de Wladimir» es ciertamente de origen griego. Icono es palabra griega que significa pintura. Una piadosa creencia popular rusa lo atribuyó al pincel de San Lucas Evangelista. Lo más probable es que fuera pintado al comienzo del siglo XII a imitación de una tradicional muestra de pintura de la Virgen, consideradas como réplicas a un retrato que el mismo San Lucas habría pintado. El nombre del pintor es desconocido, pues ésta era la costumbre de aquellos humildes monjes artistas.

La Madre de Dios concedía muchos favores extraordinarios a los fieles que venían ante este icono; de aquí que pronto llegó a ser objeto de una ferviente veneración. Desde entonces está tan íntimamente ligado con la vida del pueblo ruso que las crónicas anotan fielmente cada vez que era trasladado de un lugar a otro. (Su historia completa será publicada en el primer número de 1961, en la revista Reunión.)

En 1917 llegó la Revolución rusa. En 1919, los comunistas ya en el gobierno se apoderaron de la preciosa cubierta, quitaron el icono de la Catedral de la Asunción y lo llevaron a la Galería Tretiakof, museo de pintura rusa, custodiado por el Kremlin. Poco tiempo después la Catedral fué cerrada. Más tarde fué transformada en museo. Este traslado del venerado icono simboliza la total secularización de la vida rusa y la mayor propaganda atea que Rusia ha conocido en más de cincuenta años.

Una de las razones por las que la Madre de Dios de Wladimir ha llegado a ser tan popular, es naturalmente su excepcional belleza. Es imposible describir toda la grandeza de este icono a simple vista. Se debe contemplar larga y frecuentemente. Posee la característica de todo verdadero y bello icono. Así es de delicado y armonioso que sobre todo levanta el alma.

El piadoso monje anónimo que hace siglos en Grecia pintó esta Madona, que quiso integrarse en la vida del pueblo ruso, expresó en su cara un sereno dolor como ningún otro pintor expresara jamás tan poderosamente. ¿Qué pensaba la Virgen? ¿Por qué muestra dolor? El hablar de los sufrimientos que Cristo soportó en el Calvario no sería suficiente; Jesucristo resucitado ya no sufre más. Pero en la vida mística de Jesucristo, Cristo continúa sufriendo. Ella, que durante la Pasión fué escogida por Dios para estar cerca de su Hijo, mientras se desgarraba su vida, está testificando también a través de los siglos el desgarramiento de su vida mística.

**3.—Nosotros.**

Hace un siglo el mayor problema de los cristianos era el enviar misioneros a los lejanos países de Misión, donde Cristo no había sido predicado. Hoy se aumenta este problema por la necesidad de guardar la fe de los países que están bajo el yugo comunista. Los templos están cerrados y se prohibe a las almas oír la voz de la Iglesia. Mientras que millones de libros antirreligiosos han sido publicados en Rusia, ni un sólo catecismo ha sido publicado desde hace cuarenta años.

¿No podrían todos los católicos del mundo intentar reparar la violencia del Comunismo en alguna manera, tomando el lugar de aquellos que para venerar a su Virgen tienen que ir a un Museo?

Este icono colocado en nuestras iglesias y en todas las casas católicas nos traería a la memoria el sufrimiento diario de los creyentes de Rusia.

**Oración compuesta por el Cardenal Cushing en honor de Ntra. Sra. de Wladimir**

*¡Oh María, Reina de los cielos, honramos tu imagen ante la cual ora el pueblo ruso. Te pedimos que mires benignamente y con amor maternal esta gran nación y la guíes hacia la confianza y amistad con todos nosotros. Nos sentimos dichosos de tener tu imagen rusa en un puesto de honor. Vamos a pedirte a Ti y a trabajar contigo por la liberación de Rusia y por la paz del mundo. Amén.*

# INTENCION DEL APOSTOLADO DE LA ORACION

## para el mes de Enero

**«Que sean removidos, por la verdad y la caridad de Cristo, los impedimentos que se oponen a la reunión de los cristianos.»**

PREAMBULO.—Jesús, mirando al infinito número de los que estaban todavía apartados de la Iglesia que El fundaba, dejó escapar el íntimo anhelo de su Corazón: «Oirán mi voz, y se hará un solo rebaño y un solo Pastor.»

### 1.—EL DESEO DEL CORAZON DE JESUS.

Jesús para esto vino al mundo, para hacer que los que no tienen vida la tengan abundante.

En el Sermón de la Ultima Cena (Jn. c. 17) oró al Padre por la unidad de todos:

«No ruego por el mundo, sino por los que me diste, porque son tuyos.»

«Padre Santo, guárdalos en tu nombre a los que me distes, para que sean uno como Nosotros.»

«Yo por ellos me consagro (o entrego) para que ellos sean consagrados (o entregados) en la verdad.»

«Que todos sean uno, como Nosotros somos uno, Yo en ellos, y Tú en Mi, para que se consumen en la unidad: y conozca el mundo que Tú me enviaste.»

En estas palabras aparece la oración de Jesús por la unidad, su consagración o entrega, su deseo de la unidad, y su modelo en Dios.

Jesús profetizó la unidad de su Iglesia con las memorables palabras: «Se hará un solo rebaño y un solo Pastor.»

### 2.—LOS IMPEDIMENTOS PARA LA UNION.

**En el campo doctrinal:**

a) Los protestantes niegan muchas verdades de la fe. Sólo reconocen las Sagradas Escrituras como fuente de la Revelación, que cada uno interpreta como siente y quiere. No tienen sacramentos fuera del Bautismo. No reconocenn al Papa.

b) Los ortodoxos tienen algún dogma que no admiten de la fe católica: el Filioque del Credo, la Inmaculada Concepción, la autoridad del Papa y su infalibilidad.

**De orden moral y psicológico:**

a) Los protestantes con su defección hace cuatro siglos están apartados de la Iglesia. Están divididos en multitud de sectas. Tienen un terrible prejuicio hereditario contra el Primado del Romano Pontífice.

b) Los ortodoxos llevan ya novecientos años apartados de la Iglesia. Hay una gran aversión entre Oriente y Occidente. Hay muchísimos prejuicios. Se dividen en iglesias nacionales. El cisma o división de Roma es una herencia que ha echado raíces ya entre ellos.

### 3.—EL DESEO DEL VICARIO DE CRISTO.

Juan XXIII ha mostrado muchas veces su deseo de la unidad:

Su primer Mensaje Radiofónico (29-10-58) llamó a todos al Redil de Cristo.

La convocación del Concilio fué «para que su vista fuese una invitación a la unidad de los hermanos separados».

En la Encíclica «Ad Petri Cathedram» 29-6-59) habló de nuevo de la unidad de la Iglesia, y llamó a los separados.

En la oración por el Concilio pide lo mismo (23-9-59).

En su mensaje de Navidad(23-12-59) recordó la promesa de Cristo sobre el único rebaño y el único Pastor.

Un apostolado católico de caridad, siendo católicos; la oración por el Concilio que a todos atrae; procurar dejar las polémicas, y hacer brillar la verdad.

EPILOGO.—Exhortar a hacer con fervor el Octavario por la unión de los cristianos.

---

## EL GRAN RESORTE PARA LA UNION

Mucho más eficaz que todos los demás medios es la oración, como continuamente repite, a propósito del próximo Concilio, Su Santidad Juan XXIII. Mucho puede hacer la prudencia y buen uso de los medios humanos. Pero para vencer obstáculos y prejuicios, para lograr un efecto a todas luces sobrenatural, no hay otro medio que la oración, sobre todo multiplicada y constante, seguros de pedir lo que más en el Corazón tiene Jesucristo que nos incita a ella: **"Que todos sean uno."**

Existe ya una organización, verdadera internacional de la súplica, como alguien la ha llamado: el **"Apostolado de la Oración"**. Se extiende por todo el mundo, como la misma Iglesia, y agrupa más de cuarenta millones de católicos, unidos en su variedad por un mismo objetivo y unas mismas consignas, transmitidas por el Jefe supremo de la Iglesia, como intérprete de los deseos del Corazón de Cristo. No es una mera suma de oraciones aisladas, sino la orientación total de la vida, por el Reino de Cristo, en estrecha unión con El y con su Vicario.

No contento el "Apostolado" con proponer en varias ocasiones alguna intención unionista, ofrece al Papa una ayuda eficaz de oraciones, formando una sección especial con el fin exclusivo de cooperar a la "unión de todos los cristianos", según el deseo de Cristo (1). Movimiento creciente, en fraternal unión con las demás organizaciones similares, para aumentar su fuerza.

Entre las prácticas especiales que propone a sus asociados, figura la semana u "Octavario de oraciones" por la unión, del 18 al 25 de enero, cuya celebración crece en todas partes de un año a otro.

### INTENCION PONTIFICIA DE ESTE MES

Hace ya varios años que, de un modo o de otro, propone el "Apostolado" en enero una intención expresa para lograr la deseada unión. Recuérdese, por ejemplo, la misional de 1959: "Que la unidad de la Iglesia sirva de señal a todos los pueblos." Y más expresamente en enero del año 1960: "Que todos conozcan el deseo del Corazón de Cristo por la unión de todos los cristianos." Y añadía la Misional: "La unión de los cristianos orientales separados de la Iglesia Católica." Más aún, además de urgir varias veces la oración por el éxito del Concilio (uno de cuyos objetivos es precisamente facilitar la deseada unión), proponía en el último mes de junio, como un eco de las recomendaciones de León XIII: "Que la devoción al Espíritu Santo fomente la unión de todos los cristianos en una sola Iglesia." Y en el pasado mes de diciembre, aunque indirectamente, insistía en la misma idea, pidiendo "la unión de todos los pueblos por la humildad y mansedumbre de los cristianos". Dos virtudes imprescindibles para lograr una unión verdadera y fraternal, como pedía Cristo y el mundo ansía.

La **Intención** general propuesta por el Papa, como abertura de este nuevo año, es más expresa y completa: "Que se remuevan los estorbos de la unión de los cristianos por medio de la verdad y la caridad de Cristo." Bien merece tan hermosa intención unas líneas de explicación en estas páginas.

Se trata no sólo de recordar las dificultades que otras veces han hecho fracasar intentos parecidos, sino de señalar los dos grandes medios positivos de conseguir el fin anhelado.

**Impedimentos para la reunión**

Los hay de aspecto doctrinal y, tal vez más arraigados, de índole moral y psicológica, en los diversos grupos de protestantes y disidentes. Las divergencias en materia doctrinal se dan principalmente en los numerosos grupos protestantes, en proliferación muy variada. Los prejuicios e impedimentos de orden moral, tanto en protestantes como orientales, arraigados durante siglos, revisten muchas veces mayor gravedad, por conflictos históricos y antagonismos nacionales. Nunca como ahora se impone una comprensión fraternal, paciente y cristiana. Pero lejos del falaz "irenismo", tan propio del momento actual, como denunció más de una vez paternalmente Pío XII. Concuerda con él también en este punto el bondadoso Juan XXIII, añadiendo aquí oportunamente el modo único de remover los impedimentos de que se trata: "Por la verdad y la caridad en Cristo."

Dos aspectos inseparables en el problema de la unidad. No podemos en modo alguno mutilar o traicionar la menor parte de la verdad, ni siquiera con el pretexto seductor de tolerancia y comprensión, y menos encubrir tal adulteración con la etiqueta de caridad. La genuina caridad, esencialmente teologal, ha de fundarse en la verdad; es decir, en la aceptación sincera y total de la doctrina de Cristo, conservada como depósito por su Esposa la Iglesia, y aceptada por nosotros como base insustituible de la verdadera caridad con Dios y, por El, con todos nuestros prójimos. Tal es la genuina caridad de Cristo, en función con su Cuerpo Místico,

*(Continúa en la pág. siguiente)*

# ¿Qué es el Oriente Cristiano?

## Nociones Generales

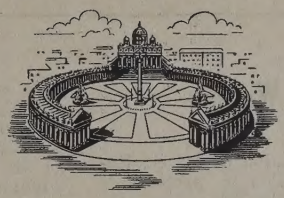

## Iglesias Orientales

**ORIENTE**, en su acepción histórico-geográfica, es la porción oriental del Imperio Romano.

**Oriente cristiano** o Iglesias orientales son las comunidades cristianas de Oriente y las fundadas por el Oriente en otras regiones del mundo, que siguen un rito y una disciplina distintas de la latina.

Este concepto de Oriente Cristiano no responde a lo que geográficamente se llama Oriente Próximo u Oriente Medio (aunque en gran parte coincidan), y menos Oriente Remoto.

**Países orientales** son , según la definición dada:

a) **En Europa:** Abania, Bulgaria, Grecia, Rumania, Rusia, Servia, Ucrania; la jerarquía oriental está, además establecida en los países bálticos, en Croacia, en Eslovaquia y en Italia.

En los países de rito latino, y como consecuencia de la emigración, Roma ha establecido la jerarquía oriental en Inglaterra (exarcado para los ucranianos), en Alemania (exarcado para los ucranianos), en Francia (eparquía para todos los orientales, siendo el Eparca el Emmo. Cardenal de París) y exarcado para los ucranianos.

b) **En Asia:** Armenia, Georgia, India (costa malabar), Irán, Irák, Jordania, Líbano, Palestina, Siria y Turquía.

c) **En Africa:** Abisinia, Egipto.

d) **En América:** Al lado de la jerarquía disidente, Roma ha organizado la jerarquía católica para los emigrados. En Canadá una provincia eclesiástica ucraniana (con cuatro eparquías); en Estados Unidos, una provincia eclesiástica ucraniana (con dos eparquías) y un exarcado para los rutenos de Subcarpacia; en Argentina y Brasil eparquías, cuyos Eparcas son los Emmos. Cardenales de Buenos Aires y Río de Janeiro, respectivamente. Existen además grandes contingentes de emigrados, sin jerarquía propia, en diversas Repúblicas de Hispano-américa.

e) **En Oceanía;** Roma ha establecido recientemente un exarcado en Australia para los ucranianos.

### DIVISION DEL ORIENTE CRISTIANO

De tres maneras podemos considerar el Oriente Cristiano:

1.º **División histórica,** según los Patriarcados. Estos son 4: Jerusalén, Antioquía, Alejandría, Constantinopla.

Los cuatro Patriarcados orientales, unidos al Patriarcado Romano de occidente, integran lo que se llama la **"Pentarquía"**, base del gobierno conciliar de la Iglesia, cual pretenden los orientales separados.

2.º **División ritual,** según la diversidad de ritos. Estos fundamentalmente, son cuatro: alejandrino, antioqueno, armenio, bizantino. Los cuatro ritos orientales, unidos al rito latino, forman los cinco grandes ritos de la Iglesia universal.

3.º **División dogmática,** según que defiendan o no todo el depósito de la Revelación cristiana. En este sentido hay dos grandes grupos: uno, herético, el de los nestorianos y monofisitas; otro, "ortodoxo", que permaneció fiel en el Dogma, aunque posteriormente en parte haya claudicado.

### NOMENCLATURA DE LAS IGLESIAS ORIENTALES

Varios son los nombres para designar las iglesias del Oriente Cristiano.

1.º **Cismáticos.** Alude a la separación de la obediencia de Roma operada de una manera definitiva en julio de 1054. La Iglesia, en sus documentos oficiales, evita esta palabra, que es hiriente y despectiva.

2.º **Ortodoxo.** Se refiere más particularmente a las iglesias bizantinas y a aquellos otras que no incurrieron en la herejía nestoriana o monofisita. Los católicos podemos emplear esta denominación en un sentido puramente "histórico".

3.º **Disidentes o separados.** Es término de moderación y caridad, que indica el hecho de la separación; lo emplean habitualmente los documentos pontificios.

4.º **Griegos.** Tiene a veces sentido universal; con frecuencia se emplea en contraposición con las iglesias de rito no bizantino u orientales.

5.º **Uniatas.** Término aplicado despectivamente por los disidentes a los católicos orientales "unidos" a Roma.

---

*(Viene de la pág. anterior)*

como enseña San Pablo en una de sus páginas más sublimes a este propósito: "Obremos la verdad en caridad, para ir creciendo en todo, unidos en Cristo que es nuestra cabeza" (Efesios, 4, 15).

**Augurios y esperanzas**

La reacción registrada en todos los sectores desde el anuncio del Concilio y de sus fines, ha sido universal y variada. Una verdadera y profunda conmoción. Señal indiscutible de la urgencia del problema, sentido por todos, no menos que del origen divino de esta nostalgia de unidad, traducida en oración ecuménica por lo que el mismo Cristo quiere darnos.

Sería ingenuidad infantil esperar un retorno espectacular, en masa, de todos o de la mayoría de los grupos separados. Pero, a juzgar por mil indicios, y sobre todo, apoyados en la eficacia irresistible de la oracion, inspirada y acogida por el Padre de todos, no podemos por menos de sentirnos esperanzados y optimistas con el Vicario del mismo Cristo. Sintamos también en esto con el Papa, y unamos nuestra oración filial a la suya, como Cabeza visible del Cuerpo Místico. Esta misma identificación de sentimientos y plegarias, "un solo corazón y una sola alma", será también un potente reclamo de unidad para nuestros hermanos.

**Oración prolongada**

Tras la oración intensa de este mes, casi empalmado con el Octavario de la unidad, propone el Papa la intención del Apostolado para febrero:

"La preparación del Concilio Ecuménico". Sobre todo la cooperación eficaz de todos con oración unánime y constante. Desde su anuncio hace dos años, en aquella mañana del 25 de enero de 1959, junto al sepulcro de San Pablo, no ha cesado el Papa de impulsar por todos los medios la preparación de esta empresa gigantesca. Pero, sobre todo, no ha cesado de pedir nuestra oración, consciente del carácter sobrenatural del mismo Concilio. Dirigiéndose a los Cardenales y Obispos, a los sacerdotes, a todos los religiosos, a los enfermos, a los diversos grupos de seglares, a los niños; oración confiada por medio de la Virgen (mes de mayo, Angelus, Rosario), oración al Espíritu Santo, en fórmula personal hermosísima, a los Siervos de Dios glorificados en estos meses. De todos los extremos de la tierra desea que surja un clamor unánime de oración, capaz de arrancar gracias extraordinarias de unión, de conversión y de paz (2).

La unión de esfuerzos e iniciativas a este fin debe aumentar también su eficacia. Cruzada de oración eminentemente católica, inspirada en la más pura caridad, que debe alistar a todos los fieles conscientes de su dignidad y responsabilidad como miembros del Cuerpo Místico.

José CABALLERO, S. J.

---

**(1) Quedó constituída oficialmente esta sección el 21 de junio de 1959. El director Nacional del "Apostolado" ha publicado recientemente un folleto, "Que todos sean uno", donde reúne, además de los estatutos de esta sección, un florilegio de textos evangélicos y pontificios, oraciones y bibliografía.**

**(2) El culto sólido al Corazón de Jesucristo, propuesto por Pío XII como "bandera de paz y de unidad", por su peculiar eficacia para este fin, es el principal medio que señala esta sección del "Apostolado" (art. 2, 1).**

# EL OCTAVARIO DE LA UNION
## DEL 18 AL 25 DE ENERO

### Las intenciones del P. Pablo Wattson

El Octavario de oraciones por la unión de los cristianos comenzó por una idea del Pastor protestante Wattson, en 1908. Aquél, que era anglicano, se convirtió al catolicismo poco después, y fundó la Congregación de los Padres de la Reconciliación (Atonement), que recientemente ha recibido una carta alentadora para su trabajo de Su Santidad Juan XXIII.

El Octavario se celebra del 18 de enero al 25 del mismo mes. La razón de la elección de estas fechas por Wattson era que el 18 se celebraba la Cátedra Romana de San Pedro, y el 25, la Conversión de San Pablo. Es de suponer que estas fechas permanecerán aún después de la mutación introducida en la nueva ordenación de la liturgia y de sus fiestas, porque en ella se suprime la fiesta de la Cátedra Romana, que se traslada al 22 de febrero, en que se celebraba la Cátedra, en Antioquía, de San Pedro. Ahora, en ese día 22 de febrero, se celebrará la fiesta de las Cátedras de San Pedro. Pero al permanecer la Conversión de San Pablo el 25 de enero, el Octavario se seguirá celebrando (no es función directamente litúrgica, sino devoción) del 18 al 25 de enero.

Wattson propuso estas intenciones para los ocho días:

**18.—La vuesta de los separados al único Redil de Pedro.**

**19.—La vuelta de todos los cismáticos orientales.**

**20.—Que los luteranos y protestantes de Europa vuelvan a la Iglesia.**

**21.—Que los anglicanos se sometan a la autoridad de la Santa Sede.**

**22.—Que todos los cristianos de América se unan con el Vicario de Cristo.**

**23.—Por la conversión de los malos católicos.**

**24.—Por la conversión de los judíos.**

**25.—Por la conversión del mundo pagano.**

### Las intenciones del P. Couturier

Por su parte, un sacerdote de Lyón, llamado Paul Couturier, lleno de celo e inflamado en el deseo de la vuelta de los separados a la Iglesia de Cristo, propuso hacer el mismo Octavario, pero mudando sus intenciones en la forma. Su idea era que, conforme a las intenciones de Wattson, sólo podían pedir por ellas los católicos, ya que en todas ellas se trataba de la conversión o vuelta de los diversos grupos a la Iglesia Católica. Y nunca se conseguirá que esos grupos pidan a Dios tal vuelta, ya que creen poseer la verdad.

Couturier quería organizar una gran campaña de oraciones en todas las Iglesias, de modo que cada uno pidiese por la santificación de todos. Según esta idea, los católicos podrían pedir por la santificación de los demás, ya que ellos piensan que esa santificación consiste en la vuelta. Pero también los otros grupos podrían pedir por la santificación de todos, entendiendo cada uno la santificación a su manera. De todos modos, pensaba Couturier, sería agradable a Dios esta unión de oraciones coincidentes en el deseo de santificación y unión de todos, aunque entendiesen la unión de diversa manera.

Propuso, por tanto, Couturier las intenciones de esta manera:

**18.—Por la unidad de todos los cristianos.**

**19.—Por la santificación de los católicos.**

**20.—Por la santificación de los ortodoxos.**

**21.—Por la santificación de los anglicanos.**

**22.—Por la santificación de los protestantes.**

**23.—Por la santificación de los judíos.**

**24.—Por la santificación de los no cristianos (paganos).**

**25.—Por la unidad de todos en la verdad y caridad de Cristo.**

¿Qué podemos decir de esta idea? Hay que decir que no hay ningún mal ni herejía en la idea de Couturier, pues es bueno rezar por la santificación de todos. Hay que decir también que para los no católicos es una buena idea, que les ayudará. Pero hay que decir también que para los católicos, si no es bien entendida, podría engendrar confusionismo, haciendo creer que se pueden santificar los hombres de igual manera en todas las religiones, lo cual no es verdad, sino el error llamado indiferentismo. Bien lejos seguramente estaba de él el buen sacerdote lionés, pero debe cuidarse de la claridad en los conceptos.

### LOS JUDIOS SON TAMBIEN HERMANOS NUESTROS

*Su Santidad Juan XXIII ha dicho que en más de una circunstancia ha recordado un episodio conmovedor de la Sagrada Escritura: el encuentro de José, convertido en personaje principal del gobierno de Egipto, con sus hermanos, que habían ido a buscarle. En primer lugar se sirvió de una inocente astucia como para ocultarse a sus ojos, pero luego ya no pudo frenar los impulsos de su corazón y exclamó: «Yo soy José, vuestro hermano», ocultándose inmediatamente para que no le viesen llorar.*

*Es una página conmovedora del Antiguo Testamento. A decir verdad, hay gran diferencia entre el que sólo admite el Antiguo Testamento y aquel que añade a éste el Nuevo Testamento como ley y guía suprema. Esta distinción, por otra parte,* no borra la fraternidad que procede del mismo origen, porque todos somos hijos del mismo Padre celestial *y entre todos debe resplandecer siempre y practicarse la caridad.*

# FECHAS HISTORICAS DEL OCTAVARIO

1898 *Sor Lurana, religiosa perteneciente a la Iglesia anglicana, funda un monasterio, que toma como modelo los monasterios católicos de los franciscanos.*

1900 *El pastor Lewis Wattson, ministro de la Iglesia episcopaliana de los Estados Unidos, rama americana de la Iglesia anglicana, siguiendo el ejemplo de Sor Lurana, funda una congregación masculina con el mismo espíritu: la* Society of Atonement.

*Sus miembros oran y hacen penitencia para que los cristianos separados de Roma se den cuenta de su error y reconozcan la cátedra de Pedro como el centro de la cristiandad. El Padre Wattson toma el nombre de P. Paul-James-Francis (P. Pablo de Graymoor).*

1902 *Spencer Jones expone sus puntos de vista en el libro "Inglaterra y la Santa Sede" prologado por lord Halifax.*

1903 *El Padre Pablo Wattson comienza a divulgar la noticia de su joven congregación en dos revistas, "The Lamp" que se dirige a todos los fieles, y "The Antidote" dedicada preferentemente al clero.*

*Extiende su propaganda entre los anglicanos de Inglaterra y pide la colaboración de Spencer Jones.*

1904 *La amistad de Jones y el P. Pablo favorece un intercambio de impresiones y de iniciativas. Jones propone que todos los pastores favorables a la tendencia de "The Lamp" y de "The Antidote" prediquen el día de San Pedro, como había hecho él en 1900, sobre la importancia para la cristiandad de la Sede de San Pedro en la cátedra de Roma.*

*El P. Pablo Wattson responde favorablemente al proyecto, pero propone una octava entera de oraciones y predicaciones en otra fecha del año, o sea, del 18 de enero, Cátedra de San Pedro en Roma, al 25 de enero, conversión de San Pablo. Anuncia su plan a todos los suscriptores de sus dos revistas. Y muchos se le adhieren.*

1908 *Por vez primera se celebra el Octavario de oraciones por algunos católicos y por los anglicanos favorables al P. Pablo y Jones.*

1910 *El primer fruto de la Semana es el mismo P. Pablo Wattson, que pasa a la Iglesia católica, y su ejemplo es imitado por 16 miembros de su congregación. Desde entonces los católicos norteamericanos toman con empeño la difusión del Octavario.*

1911 *San Pío X con el breve "Quoties animum" de 2 de febrero concede su aprobación oficial.*

1912 *Wattson hace su profesión religiosa.*

1913-1914 *Se intensifica el Octavario de oraciones, especialmente en los Estados Unidos.*

1915 *La Comisión preparatoria de la Conferencia Ecuménica protestante "Faith and Order" propone celebrar el Octavario por el buen éxito del Congreso.*

1916 *Benedicto XV da a conocer el Octavario a todo el mundo católico e invita a los fieles a rezar la oración "Que todos sean uno..."*

Concede indulgencia plenaria a todos cuantos durante los ocho días reciten las oraciones prescritas y además de las condiciones ordinarias, el último y primer día del Octavario visiten una iglesia y recen por las intenciones del Santo Padre.

1921 *La comisión preparatoria "Faith and Order" acepta oficialmente el Octavario de oraciones. Por su parte los Obispos católicos de Norteamérica prescriben su celebración.*

1922 *El ejemplo de los católicos americanos es seguido en Europa, comenzando por los Países Bajos.*

1923 *Se difunde por Francia, Austria y en la misma Roma, donde Pío XI celebra la Santa Misa por las intenciones del Octavario.*

1927 *El apostolado de la Oración y "Pro Apostolis" hacen propaganda para que se celebre el Octavario de oraciones en las escuelas.*

1928 *El Cardenal Van Roey impone la celebración de la Semana en la Diócesis de Malinas.*

1929 *Muchos Obispos prescriben que se celebre en su Diócesis.*

1930 *En Bélgica se tienen muchas solemnidades con predicaciones especiales.*

1931-1951 *En el curso de estos veinte años la Semana Internacional no deja de extenderse y de crecer en todo el mundo. La guerra ha aumentado aún más la necesidad de estas oraciones, y el peligro comunista de la postguerra hace más evidente la urgencia de la unidad de los cristianos.**

1952 *Ultimo acontecimiento: los "Atonement Fathers" fundados por el P. Pablo, obtienen el reconocimiento oficial del Santo Padre Pío XII.*

* En España, terminada la guerra de liberación, la mayor parte de los Obispos han prescrito en su diócesis la celebración del Octavario. Son ya pocas las parroquias, iglesias de religiosos y capillas en España donde no se celebre el Octavario de la Unidad


**PROYECCIONES FIJAS SOBRE DISTINTOS RITOS**

(Película corriente, de 35 mm. ancho-imagenes: 24 × 36 mm.)

| | |
|---|---|
| Misa armenia, 46 imágenes ... ... | 135 |
| Misa caldea, 63 imágenes ... ... | 180 |
| Misa copta, 50 imágenes ... ... ... | 145 |
| Misa etiope, 48 imágenes ... ... ... | 140 |
| Misa griega, 62 imagenes... ... ... | 183 |
| Misa malabar, 41 imagenes ... ... | 120 |
| Misa malancar, 55 imágenes ... ... | 160 |
| Misa maronita, 56 imágenes ... ... | 163 |
| Misa melquita, 48 imágenes ... ... | 140 |
| Misa rusa, 61 imágenes ... ... ... | 172 |
| Misa rutena, 50 imagenes ... ... ... | 150 |
| Misa siria, 58 imágenes ... ... ... | 170 |
| Vista de conjunto sobre las misas católicas-orientales, 82 imágenes ... ... ... ... ... ... ... ... ... | 280 |
| Texto explicativo de cada rito ... | 10 |

# RECONCILIACION

*Uno de nuestros fieles y asiduos lectores nos ruega publiquemos el siguiente artículo. En carta aparte nos escribe: «No creo que en ningun momento me aparte de la más pura ortodoxia católica, pues mis frases de benevolencia hacia los hermanos separados no suponen mella en mis convicciones, mis deseos y esperanza de que la reunion llegue por el amor sobre todos.*

Yo tengo un calendario protestante en mi casa. No tiene santoral, lógicamente, y en cada hoja, bajo la cifra del día, lleva un breve versículo de la Biblia. Por estar editado en España quizá se haya tratado de disimular al máximo los detalles que pudieran delatar su tendencia, lo que hace más difícil adivinar su procedencia. En mi casa creo que nadie se ha dado cuenta de ello, y únicamente mi esposa me parece que, por haber leído una cita del Evangelio donde ponía Mateo solamente, está al tanto del secreto. Y hasta un poco escandalizada, además, por lo que ella cree es una mancha en nuestro hogar.

Yo tengo un estupendo cromo con la Virgen de Lourdes en mi casa. Es también de un almanaque del año que ha pasado. Pues bien, sobre la última hoja del taco finado he clavado el taco protestante, a los pies de la Virgen. Mi mujer me reprocha constantemente esto que ella está convencida es una irreverencia y hasta un pecado, y hasta ahora me ha sido imposible convencerla en contrario. Porque yo estoy seguro que no he obrado mal. Si somos todos hermanos de Cristo; si Ella es la Madre común, ¿por qué negarles Su tutela? Ellos pudieron renegar un día del modo como se desenvolvían las cosas en el hogar común. Ellos se marcharon de la comunidad poniendo casa aparte. ¿Pero pueden, a pesar de ello, negar su filiación? Además, me parece que jamás han tratado de hacerlo. Tal vez por el enfado que ocasionó su alejamiento no vean a su Madre adornada con los dones divinos que nosotros le reconocemos. Pero ¿es ello motivo suficiente para considerar nuestro hogar manchado si encima de unos escritos de esos hermanos pródigos colocamos un retrato de la Madre de todos? Si además sabemos que el azul purísimo de su infinito manto protector nos ampara a todos desde el Cielo, ¿vamos a ser tan egoístas que pretendamos acaparar para nosotros solos este amor que por su naturaleza no puede tener vallas?

En este mes de la Unidad, cuando en todas las iglesias del mundo se elevan al Dios único oraciones para que esas ramas desgajadas se sientan como vivificadas por una savia nueva y se enderecen en torno al tronco común, yo estimo que no estaría de más explicar a muchos católicos su verdadera postura ante los demás cristianos, lo mismo protestantes que ortodoxos. Porque todavía hay muchos que consideran pecado el más leve acercamiento a esas porciones, como si estuvieran apestados espiritualmente o caídos definitivamente en brazos del mismísimo Diablo. Yo sé de muchos católicos que casi se han extrañado de que no se hayan purificado las amplias logias vaticanas por donde pasó el Dr. Fisher en su reciente visita al Papa.

Hay una errónea visión del tremendo problema, fruto de cuatro siglos de mal enfoque. Hay una enorme falta de caridad, que es comprensión, hacia ellos y sus cosas. No se debe, porque no se puede, transigir en lo fundamental, pero ¿por qué no hacemos más hincapié en las cosas que nos unen que en las que nos separan? En una familia mal avenida todo es problema de amor. En vez de encasillarnos en nuestro reducto, tendamos la mano, que quizá quieran cogerla, porque tal vez no deseen que nos la cortemos y se la lancemos, como algunos creen, sino únicamente que la saquemos del guante hermético donde cómodamente reposa. Pero lo que resulta triste es el hecho de que lo que empezó siendo sólo una leve raya se haya ido ahondando hasta convertirse en foso poco menos que insalvable por haber tocado el fondo de la doctrina. Parece excesivo ahora que la postura de Lutero, que no fué más que un desacuerdo de un hijo con la decisión de un Padre, llegara hasta lo de Witemberg. Y lo que en un principio fué una simple competencia entre Ciudades, aunque después apareciera la cuestión del "Filioque", ¿no tuvo un desenlace excesivamente espectacular el 16 de julio de 1054 en la Catedral de Santa Sofía? No cedamos un ápice en lo fundamental, pero seamos extremadamente caritativos en lo accesorio.

**Guillermo Villegas.**

## Oración al Espíritu Santo por el Concilio Ecuménico

**"Oh Espíritu Santo, enviado por el Padre en el nombre de Jesús, que asistís a la Iglesia con vuestra presencia y la dirigís infaliblemente, dignaos, os lo rogamos, derramar la plenitud de vuestros dones sobre el Concilio Ecuménico.**

**Dulcísimo Maestro y Consolador, iluminad los espíritus de nuestros obispos, que, respondiendo celosamente al Soberano Pontífice, se reunirán en el Concilio.**

**Haced que este Concilio tenga frutos abundantes; que la luz y la fuerza del Evangelio se extienda cada vez más en la sociedad humana; que la religión católica y la actividad de las obras misioneras acrecienten su vigor, y que, en fin, la doctrina de la Iglesia sea más plenamente conocida y las costumbres cristianas experimenten un saludable progreso.**

**Dulce Huésped de las almas, confirmad nuestras inteligencias en la verdad y disponed nuestros corazones en la obediencia para que recibamos con sincera sumisión todas las decisiones del Concilio y las pongamos en práctica con entusiasmo.**

**Os rogamos también por las ovejas que no están en el único aprisco de Jesucristo, a fin de que, del mismo modo que se honran de ser cristianas, lleguen igualmente por fin a la unidad, bajo el cayado del único Pastor.**

**Renovad en nuestra época, como en un nuevo Pentecostés, vuestras maravillas y conceded a la santa Iglesia que, en una plegaria unánime, insistente y perseverante a María, la Madre de Jesus, bajo la vara de San Pedro se extienda el reino de nuestro divino Salvador, reino de la verdad, de justicia, de amor y de paz.**

**Así sea."**

Esta oración tiene concedidas indulgencias parcial de diez años para los fieles que la recen una vez y plenaria para los que la repitan diariamente durante un mes, por concesión de la Sagrada Penitenciaría Apostólica, con las condiciones acostumbradas.—PA.


## OCASION UNICA
### para adquirir las TRES revistas Orientales

**«Oriente Cristiano»** (antes Anatolí, Oriente), desde 1944 hasta el presente.

De los tres primeros años poseemos contadísimos ejemplares, sólo para completar alguna colección, al precio de 5 pesetas ejemplar.

Los años restantes, o sea de 1947 en adelante, los cedemos a 3 pesetas número; el año entero a 30 pesetas.

**«Oriente Europeo»** (antes Oriente), desde 1951 hasta el presente.

Los años 1951 a 1955, cada año, 60 pesetas; la colección, 250; índice general, 5 pesetas.

Los años 1956 a 1960, cada año, 60 pesetas; la colección, 300.

De estos últimos existen varios números monográficos, que pueden adquirirse independientemente, a saber:

Número 25, dedicado a **Polonia,** 25 pesetas.

Número 26, dedicado a **Ucrania,** 25 pesetas.

Número 27, dedicado a **Hungría,** 25 pesetas.

Número 28, dedicado a **Alemania y Austria,** 20 pesetas.

Número 30, dedicado a **Países Bálticos,** 18 pesetas.

Número 31, dedicado a **los emigrados del telón de acero,** 18 pesetas.

Número 32, dedicado a **Rusia,** 18 pesetas.

**«Re-Unión»,** desde 1956 hasta el presente.

Número suelto 10 pesetas; el año 30 pesetas. La colección, 150 pesetas.

# Por tierras de Oriente

+ El metropolita Andrés, arzobispo ortodoxo búlgaro residente en Norteamérica, a su paso por Italia, ha visitado el Colegio-seminario ruso, donde, bajo la dirección de los PP. Jesuítas, se preparan jóvenes para el apostolado católico entre los rusos. Fué recibido dignamente, en conformidad con su rango.

+ El patriarca ecuménico Athenagoras ha dicho sobre el sepulcro del Señor: "Sentimos gran dolor por ver dividida la Iglesia de Jesucristo... El muro que en el correr de los siglos se levantó, no es tan alto que no pueda ser traspuesto o derrumbado por la comprensión mutua, la buena voluntad y las buenas disposiciones de todos los superiores espirituales."

+ "Pax Romana" ha creado, con miras al Concilio Ecuménico, un movimiento de "Unidad cristiana". Pretende estudiar cuanto se hace en este sentido y estimular los contactos con los cristianos separados de Roma.

+ El seminario melquita católico de Santa Ana, de Jerusalén, dirigido por los PP. Blancos, celebra el 75 aniversario de su fundación. De él han salido ya 15 obispos, 255 sacerdotes.

+ El Sha de Persia en Teherán ha obsequiado un gran solar para construir en él, además de un hospital y un colegio interritual, un seminario para los diferentes ritos católicos del país. En la capital persa hay 8.000 católicos de rito caldeo y 2.500 de rito armenio.

+ Un seminario menor internacional ha sido inaugurado en Belén, en la zona del campo de los pastores. Los alumnos son actualmente unos 25, pertenecientes todos al rito melquita católico.

+ Las religiosas Clarisas de Nazaret, tras varios años de gestiones, han obtenido finalmente de la Sagrada Congregación de Religiosos el permiso para pasar al rito bizantino. Con este motivo, la Abadesa visitó recientemente Roma.

+ El Papa Juan XXIII ha puesto bajo la jurisdicción del Obispo de rito griego de Piana de los Albaneses, en Sicilia, a todos los fieles de rito latino de ciertos pueblos y aldeas, que viven mezclados con los greco-albaneses, y que dependían hasta ahora del arzobispado latino de Palermo y de Monreale.

+ El Catholicos armenio ortodoxo ha hecho recientemente una gira por ambas Américas, para visitar a los fieles ortodoxos armenios del Nuevo Mundo. Dos Prelados ortodoxos lo acompañaban. En Europa visitó Portugal y Francia.

+ En el Estado indio de Kerala se han convertido al catolicismo más de cuarenta mil jacobitas, como resultado de la labor realizada por los religiosos de la "Imitación de Cristo". Estos religiosos, fundados en 1919 y aprobados por Roma en 1948, adaptan su vida religiosa a los usos y tradiciones de la India.

## Tras el Telón de Acero

● *Radio Moscú ha anunciado que han sido clausurados en los últimos diez años una decena de monasterios en Ucrania. Dijo que en ese mismo lapso de tiempo habían abandonado sus conventos en la república de Moldavia unos ochocientos entre religiosos y religiosas. Acusó de paso a los sacerdotes ortodoxos de "obstaculizar la edificación del comunismo".*

● *Dos periodistas describen así el "escándalo" de dos conventos femeninos clandestinos en Kaunas: "Visitamos uno de los dos. La casa tenía dos pisos, y cada piso estaba dividido en celdas. Cada celda ostentaba un crucifijo y el olivo pascual. En la celda de la maestra de escuela Tutlite, además del crucifijo, había una radio y un mapa-mundi. Entre las veinte "esposas de Cristo" advertimos dos chicas del laboratorio médico de Kaunas, una asistente del hospital y dos estudiantes del Instituto hortofructícolo. El mobiliario, los vestidos, los libros pertenecen al monasterio. Se considera "pecado" el teatro, el cine, el baile. El reglamento es muy severo y entre otras cosas tienen el voto de castidad perpetua. Estas fanáticas intentan atraer a otros a su fe, haciendo propaganda en el trabajo, en los laboratorios, en las escuelas."*

*S. B. el Patriarca católico de rito melquita, Máximos IV Saigh en la catedral de Jerusalén. Con motivo del Sínodo de los obispos melquitas.*

## EL PRIMADO ANGLICANO CON EL PAPA

● El primado anglicano de Canterbury, Dr. Fisher, en su periplo por el Próximo Oriente, visitó al patriarca Athenagoras, de Constantinopla, al patriarca ortodoxo de Alejandría y al patriarca de Jerusalén.

En Jerusalén recorrió el camino del Señor hacia el Calvario. A los representantes de varias comunidades religiosas declaró que "deseaba la venida del día en que fuera realidad la unificación de la cristiandad".

En Constantinopla, la visita al patriarca duró quince minutos. Ambos jefes se dieron el beso religioso, y el patriarca Athenagoras presentó al Primado anglicano todos los prelados miembros del santo Sínodo.

● La visita a Su Santidad el Papa Juan XXIII del primado anglicano doctor Fisher revistió máxima importancia. Duró una hora y cinco minutos.

En el aeropuerto de Ciampino fué rerecibido por el embajador de Inglaterra y por el ministro inglés de la Santa Sede.

● La alianza protestante organizó en Londres una manifestación de protesta contra la visita de cortesía del Primado anglicano a Su Santidad el Papa.

El pastor de la parroquia de San Bernabé de Londres declaró que el viaje a Roma del Arzobispo de Canterbury era una afrenta a la conciencia cristiana y protestante.

● Con motivo de la visita del Primado anglicano al Papa, un artículo, publicado por el Emmo Cardenal Bea, Secretario de la Comisión preparatoria del Concilio para la unión de los cristianos, en la revista italiana "Civiltá Cttolica", saca las cinco siguientes conclusiones:

**Primera.** La innegable enorme importancia de la visita; sobre todo porque refleja la nueva atmósfera existente entre el anglicanismo y la Iglesia Católica romana.

**Segunda.** La iniciativa de la visita partió completamente de parte anglicana, y de modo especial del propio arzobispo de Canterbury.

**Tercera.** El anuncio fué favorablemente acogido por los anglicanos, con pocas excepciones.

● Unos 200 clérigos protestantes y ortodoxos, entre ellos el arzobispo Benjamín, jefe de la iglesia ruso ortodoxa en USA, han asistido a las sesiones de la 21 Semana Litúrgica católica de Norteamérica. Asistían igualmente 13 obispos católicos.

● El ministro protestante Roberth L. Kincheloe, del Consejo de las Iglesias en Pittsburg, ha dicho complacido que hay "posibilidad de diálogo con la Iglesia Católica" y que "se nota un cambio de procedimiento y en clima".

● Tres luteranos alemanes, tras fundar una Liga de Unidad cristiana, han pedido "la reunión de los cristianos evangélicos con la Iglesia Católica y la sumisión a los Apóstoles y a los obispos, sus sucesores". Solicitan también un culto litúrgico, que tome elementos de la Misa Católica, y un Catecismo que puedan aceptar incluso los católicos.

● Eruditos católicos, protestantes y judíos preparan la traducción inglesa de la Sagrada Escritura, con ánimo de que sea una "Biblia común". Esta daría base para los debates teológicos y ecuménicos del futuro.

# ECUMENISMO

Su Santidad el Papa, dirigiéndose a los Cardenales al final de los Ejercicios Espirituales, dijo que se había preparado a este encuentro con asidua oración.

El Papa donó a su visitante los Textos del sínodo diocesano de Roma y los volúmenes publicados hasta ahora sobre el Concilio, además de la medalla del Pontificado con el expresivo lema "OBEDIENCIA Y PAZ".

Por su parte, el Dr. Fisher regaló a Su Santidad un libro con los pormenores de la coronación de Isabel II, que ostenta la jefatura suprema de la iglesia anglicana.

Por la tarde pronunció un sermón en la iglesia anglicana de Roma, en el que exhortó a los cristianos a ser humildes y unirse espiritualmente en el amor de Dios.

Rechazó en su alocución el concepto de "Unión", exaltando, en cambio, el concepto de "Unidad", o sea, que ha admitido la posibilidad de una existencia pacífica y de una cooperación entre jurisdicciones rivales. Es esto un eco de la concepción anglicana sobre la confederación de las iglesias cristianas, como ramas de la única Iglesia de Cristo.

**Cuarta.** La opinión pública mostró creciente interés por la visita; y

**Quinta.** Es de indiscutible mérito del prelado anglicano haber captado el cambio de clima y deducido las obligaciones que le imponía y los pasos que debía dar.

---

● El Dr. Blake, supremo jefe de la Iglesia presbiteriana de Norteamérica, en una reunión con representantes de 33 iglesias, ha dicho que el Papa Juan XXIII "ha contribuído a crear la atmósfera de unión y de mejor comprensión que reina actualmente entre las iglesias cristianas".

● Karl Barth, célebre profesor de la Universidad de Bale, ha dicho: "Hay una nueva posibilidad de fraterna discusión sobre lo que puede constituir un lazo de unión entre Roma y los protestantes."

● Dibelius, el obispo luterano de Berlín, proyecta realizar un viaje a Constantinopla para entrevistarse con el patriarca ortodoxo Athenagoras.

● El Papa Juan XXIII ha recibido en audiencia al fundador del monasterio protestante de Taizé, en Francia, acompañado del escritor Max Thurian, miembro de la misma comunidad. Los "monjes" han participado en una conferencia de católicos y protestantes, a la que asistieron ocho obispos católicos.

● La iglesia evangélica alemana ha publicado recientemente un Diccionario de las iglesias en el mundo, que es un grueso volumen de 896 páginas. Elaborado por 400 especialistas, su primer ejemplar fué enviado a la Santa Sede. Los editores luteranos subrayan en el prólogo que el deseo de la Unidad es hoy, en todos los sectores del cristianismo, más fuerte que nunca.

● Por quinta vez en el decurso del año 1960 se han reunido periodistas católicos y protestantes en Alemania Occidental. El tema de la reunión fué: "La lucha de las iglesias cristianas contra el ateísmo." Hubo también algunas conferencias sobre Ecumenismo y sobre la Iglesia ortodoxa.

## CARIDAD Y COMPRESION en la Nueva Liturgia

En las nuevas rúbricas, que para Misal y Breviario han empezado a regir el primero de enero de este año 1961, flota un ambiente de comprensión y caridad, más adaptado a los tiempos actuales.

+ Han sido cambiados los nombres de las dos Misas votivas "Contra los paganos" y "para la extirpación del cisma". En adelante se llamarán, respectivamente, "Misa por la defensa de la Iglesia" y "Misa por la Unidad de la Iglesia".

+ Hablando de los colores litúrgicos, después de determinar los colores fundamentales del rito romano, se añade: "Si en alguna parte en los territorios de Misión, según la comprobada y original tradición del pueblo nativo, la significación de uno u otro color litúrgico de la Iglesia Romana no armonizara con el significado congénito de esos pueblos, se autoriza a la Conferencia Episcopal de la misma región o de un territorio mayor a que, si así pareciera conveniente, puedan sustituir un color más apropiado en vez del color inepto; no se haga, sin embargo, sin consultar la sagrada Congregación de Ritos."

+ En el capítulo de las Misas votivas 4.ª clase, se deja libertad a los sacerdotes para poder elegir entre el color propio de la Misa o el del Oficio del día (con excepción de las Misas de color morado o negro).

## DIA DE ORACION PRO CONCILIO ECUMENICO

El próximo día 22 tendrá lugar el Día de la Oración de la Acción Católica pro Concilio, señalado por la Junta Nacional de Acción Católica en su última reunión del pleno y como principio de la campaña desplegada en España a favor del proximo Concilio. En este día se celebrarán actos religiosos en toda España con el fin de rogar a Dios que bendiga las tareas de dicho Concilio.

## La revista CATOLICISMO

### permanente paladín de la Unión de las iglesias

La revista misional "CATOLICISMO", de las OO.MM.PP., ha publicado a lo largo del año 1960 una serie de artículos sobre el Oriente y la Unión de las Iglesias.

He aquí la lista:

ENERO. "El camino de la Unidad cristiana", Javier María Echenique. "Octavario por la Unión de las Iglesias 1960", José Sánchez Vaquero.

FEBRERO. "Las venerables iglesias de Oriente vendrán también al Concilio", Carlos Pape.

MARZO. "¿Qué es eso del cisma? 1054, cuando la tensión acabó en ruptura...", Ignacio Tellería Idígoras.

ABRIL. "Bizancio, cabeza de la Ortodoxia", Ignacio Ortiz de Urbina. "El cisma es una llaga viva", Fr. Victorino Capánaga.

MAYO. "La iglesia ortodoxa, asfixiada por el ateísmo", Fr. Ignacio Omaechevarría. "María, Madre de la divina unión", Fr. Victorino Capánaga.

JUNIO. "Mosaico de comunidades bizantinas", Fr. Ignacio Omaechevarría. "El Concilio, camino hacia la Unidad", H. Ramer (I).

JULIO. "Los nestorianos", José Sánchez Vaquero. "El Concilio, camino hacia la Unidad", H. Ramer (II).

SEPTIEMBRE. "Caridad y Unidad", Javier María Echenique. "Los coptos", Ignacio Ortiz de Urbina. "Lyon, hermosa alborada, los cursillos ecumenistas", O. D.

OCTUBRE. "El puente. Los católicos orientales ante el concilio de la Unidad", Santiago Morillo.

NOVIEMBRE. "La protesta", Fr. Ignacio Omaechevarría. "Unidad, querella antigua en el corazón de la Iglesia", Fr. Victorino Capánaga.

DICIEMBRE. "Lutero", Ignacio Tellería Idígoras.

## La obra del Oriente Cristiano

Te puede suscribir a las siguientes revistas extranjeras:

MISSI, IRENIKON, RYTHMES DU MONDE, MISSIONI, PAROLE ET MISSION, COURIER DE L'EXTREME ORIENT, FRONT DE LA LIBERTÉ, etc.

## CRUZADA DE ORACIONES

### Coros de Burgos

1

1 Srta. Angelita Reoyo Villanueva
2 Srta. Elvira Nogal Lope
3 Srta. Elena Castellano de Grado
4 Srta. Natividad Iturriaga Mariscal
5 Srta. Teresa Saiz Martínez
6 Srta. Isabel Calzada Ayala
7 Don Angel García Martínez
8 Srta. Teresa Pérez Cosmea
9 Srtas. Pilar y Ester Barrio Barrio
10 Doña Manolita Carchenilla de Mariscal

**Limosna, 55 ptas.**

2

1 Srta. Consuelo Santamaría Villanueva
2 Srta. Mercedes García Linares
3 Dña. Pilar González de Sáenz
4 Srta. María García Monzón
5 Srta. Nieves Fernández
6 Don Angel Camarero (Banco Bilbao)
7 Srtas. Belén y Carmen Barrios
8 Srta. Irene Prieto Jurado
9 Srta. Esperanza Qtila. Silvestre
10 Doña Carmen García Alonso

**Limosna, 57 ptas.**

3

1 Doña Carmen Uzuriaga de Simón
2 Srta. Angeles Saiz Calvo
3 Srta. Clara Aramayona
4 Srta. Pilar Valdirán Nogal
5 Srta. María Magdalena Sáenz de Cabezón
6 Srta. Pilar Zuriaga Luis de Dios
7 Doña Paulita Julián de Aldama
8 Doña Rosa Marijuán Ortega
9 Srta. Bene del Olmo
10 Srta. María Luisa Manero Frías

**Limosna, 57 ptas.**

4

1 Srta. Valvanera Moreno
2 Srta. Inocencia Sanz Ramos
3 Doña María Jesús Antón Temiño
4 Doña Carmen Palacios de Suera
5 Srta. Lolita Santidrián Camino
6 Doña Mercedes Barriuso de Manero
7 Srta. Anunciación Miguel Otero
8 Srta. María Felipa Ubierna Chave
9 Srta. Esperanza Carcedo Calzada
10 Srta. Ana María Rodríguez Porras

**Limosna, 53 ptas.**

5

1 Doña Juliana Lomas
2 Doña Dolores Santamaría
3 Srtas. Lucía y Victoria Antón
4 Doña Catalina Elvira Model
5 Doña Carmen Lucio García
6 Don Julio Padilla
7 Doña Manolita Llop de Tella
8 Doña Carmen Alvarado
9 Doña Eulalia Pérez
10 Don Manuel Pérez

**Limosna, 34 ptas.**

# ENERO
# 22
# Domingo

—*—

# Día del Oriente Cristiano

## LA IGLESIA MALANCAR
### de la India
### convierte a diario centenares de Jacobitas

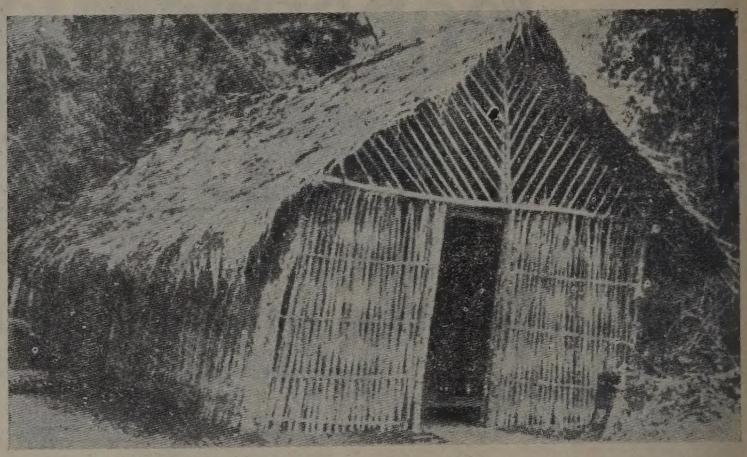

Iglesia de rito siro-Malancar

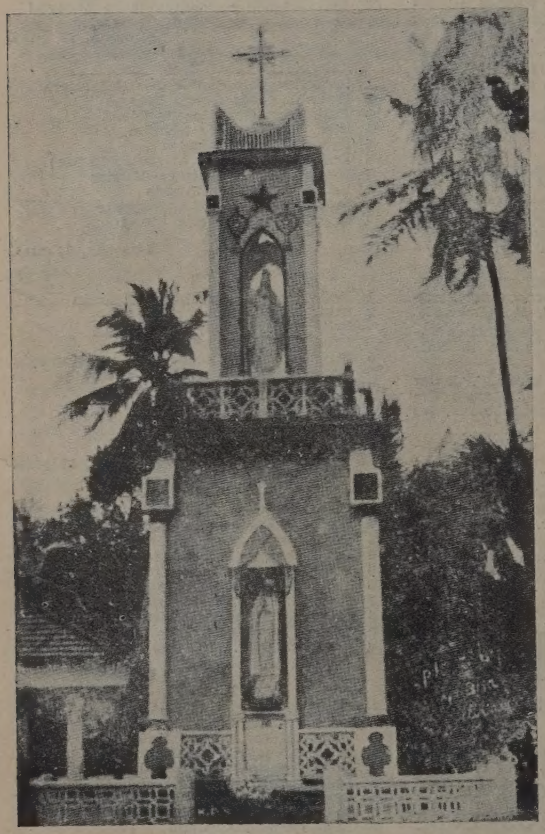

Santuario de Nuestra Señora en Niranom, donde según la tradición fundó Sto. Tomás Apóstol una de las siete Iglesias de Keralas (India). Rito siro-Malancar.

Mar Atanasio, Obispo de Tiruvalla, Malancar